

Rapport d'activités Pro Natura

2020

Pro Natura – agir pour la nature, partout !

Pro Natura est la principale organisation de protection de la nature en Suisse. Elle défend les intérêts de la nature avec conviction et compétence. Pro Natura s'engage résolument pour la conservation à long terme des habitats et des espèces animales et végétales du pays. Pro Natura poursuit ses buts en protégeant la nature au niveau politique et sur le terrain, ainsi que par un travail d'éducation et d'information. Elle planifie, réalise et favorise des projets en faveur d'espèces et d'habitats menacés et, en tant qu'avocate de la nature, défend leurs intérêts. Elle incite de plus en plus de gens à prendre en compte la nature. Un des actes pionniers de Pro Natura, fondée en 1909, fut d'établir le Parc national suisse. Aujourd'hui, elle gère plus de 700 réserves naturelles et une douzaine de centres nature dans tout le pays. En tant qu'organisation privée d'utilité publique, Pro Natura est tributaire des cotisations des membres et de dons. Pro Natura compte environ 170 000 membres et est active sur tout le territoire helvétique grâce à ses sections cantonales.

© Fabrice Cahiez





© Pro Natura Bastien Amiez-Droz

Gestion ciblée du marais et dynamique naturelle aux Goudebass

Dans la réserve naturelle de Pro Natura Les Goudebass, aux Brenets (NE), la fritillaire pintade (ou tulipe des Goudebass) fleurit comme nulle part ailleurs en Suisse, grâce à une gestion active et ciblée. Une autre partie du marais pourra à l'avenir bénéficier d'inondations régulières grâce à un achat de terrain.

Table des matières

Regard de la présidente et du secrétaire central sur l'année écoulée	4
01 Nous œuvrons pour une nature plus diversifiée	6
Campagne « Ensemble contre la disparition des insectes »	6
Campagne « Espaces sauvages - plus de place pour la nature ! »	7
Actions « Castor & Cie », « Lièvre & Cie », « Pics & Cie »	8
Réserves naturelles Pro Natura	9
Mesures pratiques en faveur de la biodiversité	11
Promotion de la biodiversité sur le plan politique	12
02 Nous plaçons pour une utilisation mesurée des ressources naturelles	14
Pour un aménagement du territoire respectueux de la nature	14
Pour une stratégie forestière efficace	14
Pour un tournant énergétique écologique	15
Pour une agriculture respectueuse de l'environnement, et libre d'OGM	15
Pour la modération de la consommation et la décroissance en Suisse et à l'étranger	16
Droit de recours des associations	16
03 Nous rapprochons l'être humain de la nature	20
Éducation à l'environnement	20
Centres Pro Natura	21
Éducation à l'environnement dans les écoles	24
04 Nous agissons au plus près des gens	26
Communication	26
Membres et donateur-trice-s	30
Participation politique	30
Numérisation	31
Finances et recherche de fonds	32
Organes et personnel	33
Coopération avec des organisations partenaires	36
Annexe	37

Les chapitres un à quatre correspondent aux objectifs stratégiques de Pro Natura pour la période 2019-2022.



© Christian Flierl

Regard de la présidente et du secrétaire central sur l'année écoulée

Des avancées importantes pour la nature

L'année 2020 s'est révélée particulièrement difficile. Pro Natura a malgré tout obtenu plusieurs succès dans le domaine de la protection de la nature, tant sur le terrain des mesures concrètes que sur celui de la politique et de l'éducation à l'environnement. La parole est à notre présidente Ursula Schneider Schüttel et à Urs Leugger-Eggimann, notre secrétaire central.

Quelles étaient les priorités de Pro Natura pour l'année écoulée ?

Ursula Schneider Schüttel (US) : Nous avons eu fort à faire avec le référendum contre la loi sur la chasse et l'aboutissement de nos deux initiatives pour la biodiversité et la protection du paysage. Les organisations de protection de l'environnement ont étroitement collaboré sur des dossiers politiques – la voix de la nature en Suisse s'en est trouvée amplifiée de manière significative.

Urs Leugger-Eggimann (UL) : En ce qui concerne les mesures concrètes de protection de la nature, les actions à long terme en faveur de différents habitats se poursuivent dans les sections, à l'exemple de « Lièvre & Cie », notre action en faveur d'un paysage rural diversifié. Nous avons continué à renforcer l'éducation à l'environnement par le biais de nos « Fenêtres sur la nature ». Avec la réouverture de notre centre d'Aletsch, nous montrons que la neutralité carbone est également possible dans la zone subalpine.

Quelles évolutions extérieures ont influencé le travail de Pro Natura ?

US : Les présidentes et présidents des sections se sont réunis au Secrétariat central à Bâle au début de l'année. Ces rencontres ont montré à quel point les échanges personnels amènent du sens : la collaboration s'en est trouvée renforcée tout au long de l'année. Les mesures de protection contre la

pandémie ont fait surgir de nombreux défis, que ce soit pour les rassemblements des groupes Jeunes + Nature ou l'engagement de bénévoles.

UL : Nos centres ont constamment adapté leur offre aux mesures changeantes prises contre le Covid-19. Les restrictions de déplacements à l'étranger ont amené de nombreuses personnes à redécouvrir la nature à proximité de chez eux – une belle occasion de les sensibiliser à la protection de la nature, certes, mais qui a aussi sensiblement accru la pression sur les habitats naturels.

US : À la suite de la victoire durement acquise du référendum contre la loi sur la chasse, des voix critiques ont questionné nos moyens financiers. Or ceux-ci proviennent presque exclusivement de nos membres et de nos donatrices et donateurs, que nous tenons constamment et de la manière la plus transparente qui soit, au courant de nos activités.

UL : Les mesures de protection contre la pandémie ont donné un coup de frein au mouvement en faveur du climat. Si elle passe le test du référendum, la loi sur le CO₂ permettra de poser le jalon nécessaire vers une société plus durable.

Qu'en est-il de la situation financière de Pro Natura ?

US : Malgré les nombreuses circonstances défavorables, l'effectif de nos membres a légèrement augmenté, entraînant à son tour une légère augmentation du produit des cotisations. L'importance de notre travail continue d'être reconnue.

UL : Nos donatrices et donateurs nous soutiennent dans les proportions habituelles. Nous avons, de plus, bénéficié de legs généreux. Pro Natura dispose ainsi d'une base financière solide.

Quels risques et opportunités attendent Pro Natura en 2021 ?

US : De nombreuses personnes ont renoué des liens plus étroits avec la nature – ce qui nous fournit un appui supplémentaire pour les initiatives sur la biodiversité et la protection du paysage. La votation sur les initiatives eau potable propre et pesticides de synthèse nous donne l'occasion de sensibiliser le public aux graves problèmes qui menacent la biodiversité. Un statu quo dans la politique agricole serait la pire réponse qu'on puisse apporter.

UL : Les incertitudes liées à la pandémie ne vont pas disparaître du jour au lendemain. Dans le meilleur des cas, ces turbulences nous dirigent vers une prise de conscience collective et une utilisation plus responsable et plus durable de nos ressources. Mais ces incertitudes mettent notre programme d'événements ainsi que nos centres sous pression – et une récession pourrait se répercuter sur le montant des dons.

US : J'espère qu'en 2021 il sera à nouveau plus facile d'expérimenter et d'apprécier ensemble la nature.

01 Nous œuvrons pour une nature plus diversifiée

Campagne « Ensemble contre la disparition des insectes »

Pro Natura a en outre

- fondé avec des organisations partenaires le « Forum Wildnis Schweiz », un réseau pour promouvoir les espaces sauvages et les dynamiques naturelles en Suisse.
- lancé une campagne d'affichage pour sensibiliser les publics intéressés par la nature à la beauté et à la valeur des paysages naturels préservés de Suisse.
- créé un « point d'intérêt » sur le thème de la vie sauvage dans son centre Pro Natura d'Aletsch.

Objectifs 2020: en 2020, la campagne « Ensemble contre la disparition des insectes » entre dans sa deuxième année. Pro Natura lance le concours « Jardins naturels – petits et grands paradis ! », qui permet de faire certifier des jardins naturels.

Plus de 450 personnes ont participé au concours « Jardins naturels – petits et grands paradis ! ». Nos inspectrices et inspecteurs de jardins ont eu beaucoup à faire durant l'été 2020: ils ont sillonné la Suisse du Léman au lac de Constance, de Riehen à Lugano, pour expertiser des jardins. Le premier prix dans la catégorie « Jardins » est revenu à un jardin communautaire de plus de 2000 mètres carrés à Bienne (BE). Dans la catégorie « Projets innovants », le premier prix a été attribué au jardin fruitier de l'association « für die andern » à Root (LU). La collaboration passionnante et très fructueuse avec la maison d'édition Land-Liebe Schweiz s'est concrétisée par la publication d'un bel album dédié aux insectes, « Die schönsten Insekten der Schweiz » (en allemand). Les photographies de Thomas Marent y documentent la diversité et la beauté des insectes. Sur mandat de la fondation Emanuel et Oscar Beugger, Pro Natura a organisé la remise du prix Élisabeth et Oscar Beugger. Le projet « Promotion des papillons dans la haute vallée de la Töss », de l'association pour la promotion des papillons dans le canton de Zurich, a été primé pour l'exemplarité de sa démarche en faveur des insectes.

Campagne « Espaces sauvages – plus de place pour la nature ! »

Objectifs 2020: la campagne veut valoriser les dynamiques naturelles dans une optique de protection de la nature, en complément d'autres approches plus conservatrices. Elle veut contribuer à ce que les zones exploitées et non exploitées puissent coexister dans le respect de la nature.

Le coup d'envoi de la campagne « Espaces sauvages – plus de place pour la nature ! » a été donné lors de la présentation du chat sauvage comme animal de l'année 2020. Le chat sauvage était notre ambassadeur pour des forêts sauvages et des paysages ruraux diversifiés. Montagnes, forêts, cours d'eau, marais et zones urbaines: afin de montrer aux publics intéressés où Pro Natura s'engage en faveur des espaces sauvages et du libre développement de la nature, l'association a réalisé un dossier web, une carte interactive sur la qualité des espaces sauvages en Suisse ainsi qu'un dépliant « Espaces sauvages – plus de place pour la nature ! ». Les lectrices et lecteurs ont particulièrement apprécié la série parue dans le magazine, sur le site internet ainsi que sur les réseaux sociaux, où des collaboratrices et collaborateurs de Pro Natura présentaient leur « îlot de nature sauvage » préféré.



© Marco Volken

Actions « Castor & Cie », « Lièvre & Cie », « Pics & Cie »

Objectifs 2020: Pro Natura entame la phase de mise en œuvre de l'action « Castor & Cie » dans quatre régions (BE-SO, LU-AG, AG-ZG et TG-ZH-GR) et initie des projets de revalorisation des milieux aquatiques. Elle décide de passer à la réalisation concrète de l'action « Lièvre & Cie » dans au moins quatre régions. Elle lance l'action « Pics & Cie » dans au moins deux régions.

La première phase de mise en œuvre des quatre actions régionales « Castor & Cie » (BE-SO, LU-AG, AG-ZG et TG-ZH-GR) a débuté: renaturation d'un cours d'eau à Dürrenroth (BE), revalorisation de certaines sources (TG, AG) et promotion de la rainette (ZG). Le spectacle en plein air « Biber the Kid » a dû être reporté à 2021. Le Comité central a donné son feu vert au lancement de la phase de mise en œuvre des six actions régionales « Lièvre & Cie » (BL-SO, BE-JU-NE, GE-VD-VS, ZH-ZG, TG-SH, GR-GL). Dans les cantons de Bâle-Campagne et de Soleure, des surfaces agricoles peu productives mais riches en espèces seront ainsi revalorisées. En Valais débute un projet de reconversion d'un cru respectueux de la nature. La mise en œuvre de trois actions « Pics & Cie » (AG-BL, ZH-SH, GR) est en préparation.



© Marjorie Berthouzz

Réserves naturelles Pro Natura

Objectifs 2020: les concepts de protection pour une gestion ciblée des réserves naturelles prioritaires arrivant à échéance sont examinés et adaptés si nécessaire. Au moins cinq réserves naturelles prioritaires sont dotées d'un nouveau concept de protection. Pro Natura sauvegarde au moins 150 ha supplémentaires en tant que réserves naturelles.

Pro Natura a élaboré de nouveaux concepts de protection pour les réserves naturelles prioritaires sous gestion active suivantes: Wildert (ZH), Brunnenkresse (BE), La Vraconnaz (VD), Les Rigoles de Vionnaz (VS), Marais d'Ardon et de Chamoson (VS). Les concepts de protection suivants ont été actualisés: Auried (FR), Chenevière de Guévaux (VD), Les Grangettes (VD), Les Inversins (VD) et Aletschwald (VS). Au total, 57 pourcents des réserves naturelles prioritaires sous gestion active disposent d'un concept de protection. Grâce à l'achat et à l'échange de surfaces aux Brenets (NE), Pro Natura a pu agrandir la réserve naturelle Les Goudebais et permettre ainsi une plus grande dynamique dans son développement naturel.

Bilan des réserves naturelles Pro Natura

Les réserves naturelles Pro Natura sont des surfaces acquises par l'Association centrale et/ou une section en vue de certains objectifs de protection de la nature, ou sauvegardées par des contrats à long terme.

	Toutes les réserves Pro Natura				Propriété Pro Natura	
	2019 Nombre	2019 Superficie (km ²)	2020 Nombre	2020 Superficie (km ²)	2019 Superficie (km ²)	2020 Superficie (km ²)
Parc national suisse*	1	171	1	171		
Réserves naturelles**	740	270	759	270	68,46	68,75
Paysages protégés	20	137	19	137		
Réserves de flore	12	159	12	159		
Zones fermées, surfaces d'échange, autres	26	16	25	0,2***	0,10	0,10
Éléments naturels (cavités, haies, blocs erratiques, étangs)	78	0,11	88	0,12	0,016	0,016
Total	877	752	904	737	68,6	68,9

* Un contrat régit le versement d'une contribution financière au Parc national suisse et le fait que Pro Natura, étant l'une des organisations fondatrices, siège dans la Commission fédérale du Parc national.

** Un petit nombre de surfaces relève à la fois de plusieurs catégories de réserves naturelles (par exemple réserve de flore et réserve naturelle). Ces surfaces ne sont portées qu'une seule fois au total des surfaces protégées.

*** Le contrat du site prioritaire de flore et de faune de Zermatt est arrivé à échéance.

Réserves naturelles nouvellement créées, agrandies ou enregistrées dans le répertoire en 2020*

Réserve naturelle, commune, canton	Milieu naturel	Superficie (ha)
Fortification antichars Holzmatt, Ormalingen, BL	Autre*	NOUVEAU 0,46
Fortification antichars Chellermatt, Läuelfingen, BL	Autre*	NOUVEAU 0,07
Fortification antichars Dellen, Langenbruck, BL	Autre*	NOUVEAU 0,23
En Plan-Dessous, Aubonne, VD	Forêt	NOUVEAU 0,19
Le Larzey, Ormont-Dessous, VD	Pâturage	19,02
Bois-aux-Anets, Montreux, VD	Forêt	NOUVEAU 0,38
Kaubachtobel, Gonten, AI	Prairie sèche	NOUVEAU 0,14
Hinderi Braati, Büttenhardt, SH	Zone humide	NOUVEAU 0,26
Les Tsables, Chalais, VS	Forêt	NOUVEAU 0,55
Säge, Zuzwil, SG	Zone humide	NOUVEAU 1,88
La Drai, Petit-Val, BE	Zone humide	NOUVEAU 0,02
Tschaibez, Petit-Val, BE	Zone humide	NOUVEAU 0,07
Mare Belprahon, Belprahon, BE	Zone humide	NOUVEAU 0,02
Prés des Envers, Roches, BE	Prairie sèche	NOUVEAU 1,43
Fortification antichars, Treyvaux, FR	Autre*	NOUVEAU 0,04
Fortification antichars, Bas-Intyamon, FR	Autre*	NOUVEAU 0,39
Waldreservat Biseggwald, Sumiswald, BE	Forêt	NOUVEAU 7,02
Choleried, Lengnau, AG	Pâturage	NOUVEAU 0,17
Bözenegg, Schinznach, AG	Pâturage	NOUVEAU 0,73
Schächli, Baden, AG	Forêt	NOUVEAU 0,81
Ursisboden, Küttigen, AG	Forêt	0,09
Mittler Schöneberg, Bergdietikon, AG	Autre*	0,04
Chilpen, Diegten, BL	Forêt	0,47
Im Grüt, Wängi, TG	Forêt	0,90
Althau, Wohlen, AG	Forêt	3,31
Chüblerloch, Schaffhouse, SH	Forêt	0,26
Bruggerberg, Brugg, AG	Prairie sèche	0,05
Latschgetweid, Himmelried, SO	Forêt	0,11
Les Goudebais, Les Brenets, NE	Bas-marais	1,56
Kaltbrunner Riet, Kaltbrunn, SG	Pâturage	0,24
Lally, Blonay, VD	Pâturage	0,31
Clairbié, Indevillers, France	Forêt	12,04
Total nouvelles surfaces protégées		53,25 ha = 0,53 km ²

* Inclues les fortifications antichars en tant que structures de mise en réseau.



© Tabea Bischof

Mesures pratiques en faveur de la biodiversité

Objectifs 2020 : parallèlement aux activités menées dans le cadre des diverses actions, Pro Natura lance des projets pour revaloriser ou créer des milieux riches en espèces ou pour promouvoir la biodiversité à l'extérieur des réserves naturelles dans au moins deux nouveaux cantons.

Le projet « Communes ou Vertes » se concrétise ; il incite à associer les communes à la mise en place de l'infrastructure écologique. Un projet de promotion des espèces est en cours de réalisation. Pro Natura travaille à réduire les risques que les loisirs en plein air font courir à la nature, en se concentrant particulièrement sur les activités aux abords des cours d'eau.

La Reuss a trois nouveaux bras à Sins, dans le sud-ouest de l'Argovie. Pro Natura s'est associée au canton pour laisser près de 20 hectares d'une zone alluviale retrouver sa dynamique propre. Près d'Eglisau, Pro Natura s'apprête à convertir en une réserve naturelle de haute valeur une parcelle de 4,1 hectares ayant hébergé un dépôt de carburant. Les travaux préparatoires ont commencé en 2020. Dans le Bois des Lattes (NE), le régime hydrique de 11 hectares de surface marécageuse est en cours d'amélioration. Dans quatre cantons, Pro Natura a pu acheter d'anciennes fortifications antichars avec le soutien de la Confédération. Elle va revaloriser neuf de ces ouvrages défensifs pour les convertir en corridors naturels. Douze sections de Pro Natura mènent des projets de promotion du sonneur à ventre jaune et d'autres espèces d'amphibiens menacés. Le projet le plus ambitieux est celui de Pro Natura Berne. Lors du confinement, une hausse de fréquentation considérable a été observée dans de nombreuses réserves et espaces naturels. Une augmentation de 50 % de promeneurs a ainsi été recensée dans la forêt d'Aletsch par rapport à l'année précédente. Les rangers ont été davantage sollicités pour informer le public et en canaliser les déplacements. En collaboration avec des organisations partenaires, Pro Natura a sensibilisé la population à un comportement respectueux de la nature, en publiant par exemple un flyer pour une pra-

Pro Natura a en outre

- participé à l'élaboration des panneaux d'information et à la signalisation dans les réserves naturelles suivantes : Châtel d'Arruffens (VD), Chlöpfibeerimoos (SO), En Vuarrens (VD), Etmatten (BS), Hinteres Lauterbrunnental (BE), Jura-weid (AG), La Cruchade (VD), La Sagne du Sentier (VD), Les Mosses de la Rogivue (VD), Stadel (ZH), Vanil Noir (FR), Weilmatten (BS).
- lancé de nouveaux projets ou poursuivi des projets existants pour informer le public dans 40 réserves naturelles Pro Natura des cantons suivants : AG, BE, FR, GR, JU, OW, SH, TG, VD, VS et ZG.

Pro Natura a en outre

- collaboré à une étude très remarquée du WSL sur les mesures incitatives nuisibles à la biodiversité.
- critiqué la non mise en œuvre du réseau Émeraude par la Suisse.
- élaboré des mesures pour améliorer la qualité de l'eau et la coopération transfrontalière dans le cadre du projet « Doubs vivant ».

tique du stand-up paddle respectueuse de la nature. Dans le cadre du projet « Communes ouVertes », Pro Natura a réussi à convaincre plusieurs communes pilotes des cantons de Vaud et Neuchâtel de prendre d'importantes mesures pour renforcer la mise en réseau des surfaces leur appartenant.

Promotion de la biodiversité sur le plan politique

Objectifs 2020 : les initiatives pour la biodiversité et le paysage sont déposées et largement relayées dans les médias. Leur impact positif se fait déjà sentir sur la politique agricole, l'aménagement du territoire et la protection du paysage. Le référendum contre la révision de la loi sur la chasse a abouti : le peuple a rejeté la loi. La campagne en vue du scrutin a permis de communiquer l'importance d'une protection efficace des espèces pour la biodiversité. Pro Natura participe à la campagne sur les deux initiatives contre les pesticides. C'est pour elle l'occasion d'appeler à une réduction massive des pesticides utilisés dans l'agriculture. Le plan d'action Biodiversité Suisse est mis utilement à profit pour revendiquer la mise en œuvre rapide et systématique de l'infrastructure écologique, assortie de moyens financiers suffisants.

Dans le cadre du débat sur la politique agricole 2022, Pro Natura plaide avec succès pour une législation agricole plus écologique. Pro Natura s'engage, dans le cadre du débat sur la phase post-2020 de la Convention sur la diversité biologique (CDB), pour des objectifs globaux définis, mesurables et ambitieux en faveur de la biodiversité. La Suisse annonce d'ici fin 2020 sa contribution au réseau Émeraude. Les espaces réservés aux cours d'eau sont mieux protégés et des dispositions ont été prises pour exiger l'application de la loi sur la protection des eaux, en particulier dans le cadre du projet « Doubs vivant ».

Les deux **initiatives populaires pour la biodiversité et le paysage**, dont Pro Natura assure le secrétariat, ont été déposées le 8 septembre, avec près de 108 000, respectivement 105 000 signatures validées. Elles ont déjà suscité d'âpres discussions. Le Conseil fédéral annonçait, à la fin de l'année, des contre-projets

indirects à l'une et à l'autre. Les modifications législatives correspondantes doivent être mises en consultation au début de 2021 déjà. Les organisations de soutien aux initiatives les examineront avec attention.

L'initiative sur la biodiversité est d'autant plus nécessaire que ces dernières années, la mise en œuvre des stratégies en faveur de la biodiversité et de l'infrastructure écologique n'a que peu avancé. L'initiative sur le paysage a déjà montré son influence lors des discussions au sujet de la deuxième étape de la révision de la loi sur l'aménagement du territoire (LAT 2).



© Doppelinitiative Natur und Landschaft

Pro Natura et les organisations alliées ont remporté, le 27 septembre, le référendum sur la **révision de la loi sur la chasse**, qui avait dégénéré en une simple loi d'abattage. La campagne en vue du scrutin a permis de mener une vaste discussion sur la protection des espèces menacées. Pro Natura s'est faite l'avocate d'une législation sur la chasse en phase avec les besoins de son temps. Dans le domaine de la **politique agricole**, la campagne coorganisée par Pro Natura « Stop à l'agrobusiness » a donné lieu à un vaste débat sur les effets nocifs de la politique agricole sur l'environnement. Cela n'a malheureusement pas suffi à empêcher une suspension de la PA22+, qui prévoyait des améliorations dans le domaine de l'écologie. L'application de la loi sur la protection des eaux reste poussive, notamment en ce qui concerne la **protection des espaces réservés aux eaux** et la rénovation écologique des centrales hydroélectriques. Pro Natura effectue un intense travail dans le domaine de la **politique internationale en matière de biodiversité** : prises de position détaillées pour un nouveau cadre juridique international sur la biodiversité, actions de lobbying et d'alerte de l'opinion publique.

02 Nous plaçons pour une utilisation mesurée des ressources naturelles

Pour un aménagement du territoire respectueux de la nature

Objectifs 2020: la révision de la loi sur l'aménagement du territoire LAT 2 doit prendre une direction nettement plus favorable à la nature.

Pro Natura a accompagné de très près le débat sur la deuxième étape de la révision de la loi sur l'aménagement du territoire au sein de la commission de l'environnement du Conseil des États. Elle a mené d'innombrables entretiens de lobbying avec les parties concernées. L'initiative pour le paysage, qui a abouti entre-temps, en résumait les points les plus importants, c'est-à-dire un plafonnement du nombre de constructions et de terrains exploités en dehors de la zone à bâtir. La nouvelle Stratégie Sol de la Confédération, qui vise l'objectif de «zéro consommation nette de sol en Suisse à l'horizon 2050», a servi de référence efficace.

Pour une stratégie forestière efficace

Objectifs 2020: Pro Natura participe activement au développement de la stratégie forestière 2030.

L'Office fédéral de l'environnement a renoncé à concrétiser son projet de stratégie forestière 2030 et a préféré reconduire la stratégie 2020 («stratégie post-2020»). Le paquet de mesures correspondantes a été complété. Pro Natura a activement participé à l'actualisation du document et obtenu que les thèmes de la biodiversité et de l'adaptation durable au changement climatique soient mieux pris en compte. En parallèle, Pro Natura a entrepris de mettre à jour ses propres positions et revendications

dans le domaine forestier. Résultat d'une vaste procédure de consultation, la version révisée du «Point de vue sur la forêt» de Pro Natura sera publiée en 2021.

Pour un tournant énergétique écologique

Objectifs 2020: le futur marché de l'électricité est conçu de manière à préserver la nature (processus de mise en œuvre de la stratégie énergétique 2050). Aucune nouvelle centrale électrique n'est autorisée dans les réserves naturelles.

Depuis la révision de la loi sur l'énergie en 2017, les installations de production d'énergie renouvelable sont considérées, à partir d'une certaine taille, comme relevant d'un intérêt national prépondérant. La protection du paysage s'en est trouvée affaiblie. En compensation, les biotopes figurant à l'inventaire national ont été explicitement exclus de la liste des emplacements susceptibles d'accueillir de nouvelles installations. La pression sur les réserves naturelles se fait cependant de plus en plus forte. Pro Natura s'engage au plan politique, par le biais de consultations et de processus juridiques, pour que le développement nécessaire des énergies renouvelables ne se fasse pas au détriment de la nature et du paysage.

Pour une agriculture respectueuse de l'environnement et libre d'OGM

Objectifs 2020: la nouvelle loi sur l'agriculture contient des dispositions efficaces pour diminuer les émissions d'azote. Pro Natura s'engage pour que le moratoire sur les organismes génétiquement modifiés (OGM) soit reconduit dans la loi sur l'agriculture ou dans la loi sur le génie génétique.

Les objectifs de réduction des émissions d'azote auraient dû faire l'objet de débats nettement plus approfondis lors de la consul-

Pro Natura a en outre

- collaboré à deux ateliers sur les thèmes « tourisme » et « énergie » lors du Congrès suisse du paysage.
- contribué à la nouvelle orientation du label « nature-made » pour une énergie écologique dans le cadre de son engagement au sein de l'Association pour une énergie respectueuse de l'environnement (VUE).
- continué à s'engager auprès de toutes les parties prenantes pour l'application de la loi sur la protection des eaux et la rénovation tant attendue du secteur hydroélectrique.

tation parlementaire concernant la PA22+. Mais l'Union suisse des paysans a réussi à en obtenir la suspension, stoppant ainsi net le processus. Lors de ses deux webinaires – l'un sur la réduction du cheptel d'animaux de rente et l'autre sur la baisse des concentrations d'ammoniac – Pro Natura a exposé ses revendications et ses propositions à un public de spécialistes. Pro Natura s'est engagée pour une quatrième prolongation du moratoire sur le génie génétique par le truchement de la Schweizer Allianz Gentechfrei (SAG). Le Conseil fédéral a mis un projet de loi en consultation fin 2020.

Pour la modération de la consommation et la décroissance en Suisse et à l'étranger

Objectifs 2020: Pro Natura contribue à l'élaboration du positionnement et aux travaux des Amis de la Terre Europe sur le thème de la modération de la consommation et de la décroissance, thème qu'elle aborde également en Suisse.

La réduction de la consommation de ressources – autrement dit, décroissance – et la transformation nécessaire de notre système économique sont des sujets qui occupent Pro Natura de longue date, notamment au sein du réseau des Amis de la Terre (Friends of the Earth, FoE). En Suisse aussi, l'expérience des restrictions imposées par la pandémie a amené de nombreuses personnes à s'interroger sur la nécessité de consommer toujours plus de biens et de loisirs. Pro Natura s'est engagée dans cette discussion à plusieurs niveaux. La Direction veut dédier une place plus conséquente au concept de sobriété dans les objectifs et les activités de Pro Natura.

Droit de recours des associations

En 2020, 22 procédures (2019: 17) ont été menées à terme et les litiges renvoyés dans certains cas aux instances précédentes pour une nouvelle évaluation. Dans 17 cas (2019: 13), nous avons

obtenu totalement ou partiellement gain de cause, une modification du projet ou une annulation de la décision. Cela représente 77 % des cas (2019: 76 %). Ce taux de succès très élevé montre que Pro Natura fait un usage prudent et ciblé de son droit de recours. Dans de nombreux cas non inclus dans cette statistique, Pro Natura a obtenu les améliorations souhaitées dans le cadre de la procédure d'opposition, sans devoir aller plus loin. En ce qui concerne l'affaire du sentier de randonnée Ruinaulta (GR), l'arrêt du Tribunal fédéral (TF) en faveur de la protection du chevalier guignette est particulièrement réjouissant. Le TF a en effet estimé que cet oiseau en danger d'extinction ne devait pas être dérangé dans son milieu de vie, ce que le passage des promeneurs n'aurait pu garantir. La protection des biotopes et des espèces a également été reconnue avec l'arrêt du TF concernant l'usine de recyclage de Gwärfi (ZH). Le canton a été sévèrement rappelé à l'ordre pour avoir toléré le changement d'affectation de cette installation sur un site de reproduction d'amphibiens d'importance nationale. Un autre succès au chapitre de la protection des espèces a été écrit par l'arrêt du TF dans le cas de la forêt d'Aletsch (VS): la zone strictement protégée du district franc fédéral ne doit pas être ouverte à la chasse généralisée du cerf. Deux centrales de production d'électricité ont également fait l'objet de procédures en 2020. Dans le cas de la petite centrale hydraulique de Walchen à Braunwald (GL), le Tribunal administratif a certes rejeté notre recours, mais il a estimé qu'en raison d'une modification du projet, une nouvelle pondération des intérêts devrait être entreprise dans le cadre de la procédure d'autorisation. Dans le second cas, concernant un permis de construire délivré pour un projet de parc éolien à Granges (SO), le recours de Pro Natura a été rejeté au motif que la pesée des intérêts contraires devait avoir lieu au niveau du plan d'affectation, ce qui avait déjà été fait (cette même procédure a été portée devant le Tribunal fédéral par BirdLife Suisse, et est en cours). Nos autres recours concernaient la délimitation d'espaces réservés à des cours d'eau et à la protection des marais, du paysage ou des prairies et pâturages secs. Les nombreuses décisions favorables qui ont suivi les interventions de Pro Natura prouvent que le droit de recours des associations est absolument indispensable pour faire appliquer le dispositif légal qui protège la nature et le paysage.

Décisions judiciaires intervenues en 2020

Dix-sept décisions en faveur de la nature et dans le sens de Pro Natura

Commune	Ct.	Objet	Instance	Résultat
Escholz matt-Marbach	LU	Révision totale du plan d'affectation	Conseil d'État	Partiellement accepté
Rifferswil	ZH	Modification d'un terrain sur une surface potentiellement marécageuse	Tribunal des recours en matière de construction	Accepté
Trin	GR	Chemin de randonnée de Ruinaulta	Tribunal fédéral	Accepté
Anniviers, Mont-Noble	VS	Abattage de loup en 2018 dans le Val d'Anniviers et le Vallon de Réchy	Tribunal cantonal	Accepté
Kloten	ZH	Changement d'affectation de l'usine de recyclage Gwärfi	Tribunal fédéral	Recours de la partie adverse rejeté
Kriens	LU	Remplacement d'une canalisation dans un marais	Tribunal cantonal	Partiellement accepté
Kriens	LU	Abri à bûches et autres constructions dans un marais	Tribunal cantonal	Partiellement accepté
Rifferswil	ZH	Dérogation pour épandage de fertilisant dans la zone tampon d'un marais	Tribunal administratif	Projet modifié
Gletterens	FR	Révision du plan de zones	Tribunal fédéral	Recours de la partie adverse rejeté
Schaffhouse	SH	Permis de construire une villa sur une prairie sèche à Hemmental	Conseil d'État	Partiellement accepté
Neuenkirch	LU	Délimitation d'espaces réservés aux eaux	Conseil d'État	Partiellement accepté
Zuoz	GR	Élargissement d'une installation d'enneigement artificiel	Tribunal administratif	Projet modifié (convention)
Uster	ZH	Retrait d'arbres de l'inventaire	Tribunal des recours en matière de construction	Décision annulée
Schaffhouse	SH	Protection contre les crues et revitalisation de l'Hemmentalerbach	Conseil d'État	Projet modifié (convention)
Riederalp	VS	Chasse au cerf dans le district franc fédéral de la forêt d'Aletsch	Tribunal fédéral	Accepté
Seengen	AG	Serre tunnel dans un paysage protégé à l'échelon communal	Tribunal administratif	Recours de la partie adverse partiellement accepté*
Egliswil	AG	Serre tunnel en plastique dans un paysage d'importance cantonale	Tribunal administratif	Recours de la partie adverse partiellement accepté*

Cinq décisions en défaveur de la nature et contre Pro Natura

Commune	Ct.	Objet	Instance	Résultat
Stetten	AG	Halle de conditionnement en zone agricole	Conseil d'État	Recours retiré
Glaris Sud	GL	Recevabilité d'une demande de plan d'affectation sans fixation d'espaces réservés aux eaux hors de la zone à bâtir	Conseil d'État	Rejeté
Granges	SO	Procédure d'autorisation d'un parc éolien	Département des infrastructures et de la justice	Rejeté
Glaris Sud	GL	Concession pour la centrale hydraulique de Walchen	Tribunal administratif	Rejeté
Chiasso	TI	Concession pour le captage de la source de Rovagina	Conseil d'État	Non entrée en matière

* Le Conseil d'État avait pleinement accepté notre recours et classé le projet comme non susceptible d'obtenir une autorisation. Saisi par la partie adverse, le Tribunal administratif a annulé la décision du Conseil d'État, mais il a confirmé le caractère défectueux du permis de construire et renvoyé l'affaire pour réexamen aux autorités compétentes pour l'octroi des autorisations. Celles-ci devront procéder à une clarification exhaustive des faits et à une pesée des intérêts.

03 Nous rapprochons l'être humain de la nature

Éducation à l'environnement

Objectifs 2020: durant la deuxième phase d'application de la stratégie d'Éducation à l'environnement 2015-2022, des progrès décisifs sont réalisés en vue de renforcer la coordination de tous les acteurs impliqués, conformément au premier axe d'intervention «Orientation nationale». Le deuxième axe d'intervention «Professionnalisation des instruments» fait l'objet d'une application plus rigoureuse. Pro Natura renforce la collaboration au niveau national entre le Secrétariat central et les sections. Des responsables de l'éducation à l'environnement sont désignés au sein des sections, la communication et les échanges sont intensifiés, l'intégration des groupes Jeunes + Nature et des bénévoles est encouragée, et la mise en place des «Fenêtres régionales sur la nature» se poursuit.

Renforcement de l'éducation à l'environnement dans les sections

Pro Natura développe et renforce l'éducation à l'environnement dans les sections. Des responsables de ce champ d'action sont désignés au sein des sections. La première séance d'échange prévue en novembre n'a pas pu avoir lieu, en raison de la situation sanitaire. Les responsables de l'éducation à l'environnement feront connaissance et créeront leur réseau durant le premier semestre 2021, les contacts ayant été assurés jusqu'ici de manière digitale et par courrier postal.

Développement des «Fenêtres régionales sur la nature»

Les «Fenêtres régionales sur la nature» sont des lieux propices à l'éducation à l'environnement dans les sections. Des conventions ont pu être conclues avec les sections de Thurgovie et de Soleure concernant leurs Fenêtres sur la nature. En 2021, le centre d'information Eichholz sera exploité en tant que Fenêtre

sur la nature de la section bernoise. Un poste à 50 % pour le suivi et l'élaboration des Fenêtres sur la nature a été pourvu en juillet 2020. Le processus d'ouverture de nouvelles fenêtres dans d'autres sections a ainsi été mis en route. Le Secrétariat central a pu étroitement accompagner la section neuchâteloise dans la mise en place de sa fenêtre dans le cadre du projet «Maison de la Tourbière».

Restructuration des groupes Jeunes + Nature

Le nouveau concept structurel Jeunesse est entré en vigueur en mars. Il vise à renforcer la collaboration entre les sections et les groupes Jeunes + Nature. Les sections ont désigné les personnes responsables de l'éducation à l'environnement en leur sein. Ces dernières élaborent actuellement, avec les chargé·e·s d'affaires, des conventions définissant les modalités de collaboration. Il faudra plus qu'une pandémie pour entamer leur enthousiasme! Ces responsables ont développé de nombreuses activités en ligne au printemps et organisé des événements et des camps en été.

Centres Pro Natura

Objectifs 2020: les centres Pro Natura de Champ-Pittet et d'Aletsch appliquent les priorités définies dans leur plan d'action conformément au plan directeur: gestion opérationnelle durable et mise en valeur du patrimoine immobilier, axes thématiques et collaboration entre les centres, avec les divisions et au service de celles-ci.

La collaboration entre les centres et au service de toutes les divisions a été intensifiée par le biais d'une série d'ateliers. Les résultats seront concrétisés via les plans de mesures mis en œuvre dans le cadre de la stratégie des centres. Cela a des conséquences sur le développement et la formation continue du personnel, l'élaboration du programme, le nouvel aménagement des éléments d'exposition, le développement de l'offre pédagogique, l'entretien et la remise à neuf des infrastructures et la rénovation énergétique.

Centre Pro Natura d'Aletsch

Nous avons réouvert la salle à manger ainsi que les espaces d'exposition et de sensibilisation, réaménagés selon un concept revu à neuf. Grâce à la rénovation énergétique et à la pose d'une installation photovoltaïque, l'exploitation présente désormais un bilan CO₂ neutre. Les effets du Covid-19 n'ont pas épargné le centre Pro Natura d'Aletsch : le début de la saison a été reporté de deux semaines et, en application du plan de protection, seule la moitié des 60 lits de la pension a pu être occupée, d'où un recul du nombre de nuitées. Les lits disponibles ont cependant été très sollicités, d'où un taux de remplissage élevé. Les groupes étant moins nombreux, le nombre d'excursions a naturellement diminué, diminution partiellement compensée par les nombreuses visites guidées lors des vacances. Covid-19 oblige, les chiffres de fréquentation du nouvel espace d'exposition et de sensibilisation sont restés nettement en deçà des prévisions. En revanche, le salon de thé a été véritablement pris d'assaut : le nombre de client·e·s et le chiffre d'affaires ont bondi de près de 50 %.

Bilan : excepté pour le salon de thé, les chiffres sont clairement inférieurs à ceux de 2018 (en 2019, le centre était fermé). Le personnel est satisfait que la saison ait pu avoir lieu malgré la pandémie et qu'aucun cas de contamination n'ait été recensé.



© Pascal Gertschen

Statistique de fréquentation	2018*	2020
Nombre total de visites	22 056	25 996
Hôtes de la maison		
Participant·e·s à des cours	1186	538
Nuitées	5 001	3 061
Taux d'occupation de la pension	67,8 %	92,7 %
Visites en journée (personnes)		
Dans le cadre d'excursions	2 181	1 639
Visite de l'exposition	3 964	3 286
Au salon de thé	12 231	19 130

* Comparaison avec l'année 2018, le centre ayant été fermé pour travaux en 2019.

Centre Pro Natura de Champ-Pittet

L'année 2020 a été placée sous le signe du retour à la nature et aux valeurs simples. Les visiteurs ont profité de cette période pour venir se ressourcer dans la réserve de la Grande Cariçaie. Afin de garder contact avec le public, le Centre Pro Natura de Champ-Pittet a proposé chaque semaine des animations vidéo, un système de vente en ligne pour l'achat de plantons et repensé les observatoires pour accueillir les naturalistes passionnés. De juin à octobre, plus de 100 classes et groupes ont bénéficié d'une visite guidée dans le marais, la forêt ou les jardins. L'exposition « Nuit blanche chez les insectes » a pu à nouveau ouvrir ses portes au mois d'août et a été très appréciée par les visiteur·euse·s. L'exposition artistique du mois de juillet sur le chat sauvage a rencontré un franc succès, des visiteur·euse·s de toute la Suisse sont venu·e·s admirer les photos fascinantes de Fabrice Cahez.



© Maison de la rivière

Pro Natura a en outre

- adressé à 9000 enseignant·e·s la newsletter École, qui paraîtra également sous forme électronique dès 2021.
- organisé une formation continue pour 85 enseignant·e·s sur le thème des insectes. Les autres événements au programme ont dû être sacrifiés aux mesures sanitaires.
- joué un rôle prépondérant dans la création et le développement de « reseaud'eau.ch », réseau éducatif sur le thème de l'eau.

Malgré l'enthousiasme de l'équipe et les efforts déployés pour offrir une palette d'activités attrayantes, la fermeture du centre pendant trois mois et demi a engendré une baisse de fréquentation de 50 % par rapport à 2019.

Éducation à l'environnement dans les écoles

Objectifs 2020: l'orientation des actions et des compétences du cadre pédagogique de référence est de plus en plus intégrée à la réalisation des projets par tous les acteurs. Grâce au nouveau système d'administration, la communication et le marketing pour les offres sont adaptés aux catégories simplifiées de membres et s'effectuent de manière plus personnalisée, ciblée et efficace.

Animatura

En 2020, Animatura a fêté ses 20 ans d'existence. La vidéo produite à cette occasion offre un aperçu de nos excursions scolaires et donne la parole aux enseignant·e·s qui racontent pourquoi ils aiment emmener leurs élèves en plein air. Malgré 150 annulations dues au Covid-19, nous avons réalisé plus de 300 animations et dispensé 10 cours de formation continue de pédagogie par la nature.



Carnet d'exploration sur le castor

Un carnet d'exploration sur le thème du castor a été édité pour être emmené en nature par les enfants. Utilisé dans le cadre de la prestation Animatura, il est adapté pour accompagner la découverte de l'animal par toute personne intéressée à découvrir le castor.

Tous à l'eau !

«À l'eau !», le projet pédagogique de Pro Natura, a connu un franc succès avec plus de 180 classes inscrites. Toutes les classes ont reçu gratuitement un kit de recherche avec matériel et documents pédagogiques pour mener à bien des évaluations de la qualité biologique et paysagère des cours d'eau.

Orientation sur les compétences selon les plans d'étude

Pour répondre aux besoins des enseignant·e·s, Pro Natura adapte son Éducation à l'environnement aux plans d'études cantonaux. Un document d'orientation destiné à tous les prestataires Pro Natura en matière d'éducation à l'environnement a été rédigé.

04 Nous agissons au plus près des gens

Communication

Magazine Pro Natura

La crise du coronavirus a également influencé la publication du magazine Pro Natura. L'édition de mai n'ayant pas pu être terminée à temps en raison du confinement, sa parution a été reportée au mois de juin. Les causes et les effets de la pandémie y ont été abondamment traités. Ce numéro mettait en vedette des «îlots de vie sauvage» en marge de la civilisation, présentés par des collaboratrices et collaborateurs de Pro Natura. Le décalage de la date de parution a entraîné la suppression de l'édition de juillet.

Dans les numéros précédents, nous donnions un aperçu de l'ampleur de la pollution environnementale aux microplastiques (2/20) et emmenions lectrices et lecteurs à la découverte du monde fascinant des grottes (1/20). La politique de subventionnement contradictoire de la Confédération et des cantons constituait le thème principal du numéro 4/20.

En 2020, le tirage certifié du magazine Pro Natura a atteint 161 871 exemplaires (2019 : 151 744).

Magazine pour enfants «Croc'nature»

Les quatre numéros du «Croc'nature» ont été consacrés au chat sauvage ambassadeur des espaces sauvages, puis au bourdon transporteur de pollen, aux changements climatiques, et le dernier numéro de 2020 est parti à la rencontre de l'if commun. Le tirage certifié du magazine de Pro Natura pour les enfants s'est élevé à 28 234 exemplaires en 2020 (2019 : 25 748).

Animal de l'année: le chat sauvage européen

Le sympathique animal de l'année 2020 n'a eu aucune peine à conquérir les cœurs. Ses rayures ont été aperçues tout au long de l'année dans différents médias. Le message du félin: la Suisse a besoin de davantage d'espaces sauvages et de paysages ruraux diversifiés. Pro Natura a pu une fois de plus s'appuyer sur des experts renommés qui ont proposé aux journalistes de pas-

sionnants éclairages sur la vie du chat sauvage, donné des conférences et conduit des excursions partout dans le pays, dans la mesure où la situation sanitaire le permettait.

Travail auprès des médias

En 2020, le Secrétariat central de Pro Natura a adressé 40 communiqués et commentaires aux médias (2019 : 43), dont 32 en son nom propre et 8 conjointement avec des organisations partenaires – parfois en qualité de responsable. Pro Natura a intensifié son activité sur Twitter pour informer les journalistes. Le Secrétariat central a répondu à près de 300 demandes de renseignements de la part des médias. Une conférence de presse a pu être organisée pour la remise du prix Beugger, moyennant un plan de protection strict.

Le nombre de mentions dans les médias classiques (presse écrite, radio et télévision) et les médias en ligne a augmenté (total : 11 049, année précédente : 9234). L'audience des supports web a augmenté de 23 %.

Cette forte présence dans les médias durant l'exercice est due notamment au travail mené auprès des journalistes – de manière active ou réactive – par les organisations du comité de soutien au référendum contre la révision de la loi sur la chasse. Le confinement a incité la population à chercher le contact avec la nature de manière plus fréquente qu'à l'ordinaire. Les médias ont contacté Pro Natura pour évaluer les conséquences de cet afflux de promeneuse·eur·s sur la faune et la flore.

L'animal de l'année 2020 a suscité un fort intérêt des médias. En proportion des données démographiques, la présence médiatique de Pro Natura se répartit de façon équilibrée entre les trois régions linguistiques.

Site internet et réseaux sociaux

Comme en 2019, le site internet pronatura.ch a enregistré un nombre de visites élevé en 2020. En raison de la situation marquée par le confinement et le recours massif au télétravail, il n'est cependant pas possible de comparer objectivement les chiffres. Le site du référendum contre la loi sur la chasse a été particulièrement plébiscité par les internautes, tout comme les publications dédiées au chat sauvage, animal de l'année 2020. L'été particulièrement chaud a vu une abondance de guêpes et de fre-

lons, ce qui s'est traduit par un intérêt marqué pour nos conseils pratiques, consultés 11 000 fois par les internautes. Pro Natura a expédié 17 éditions de sa newsletter électronique. Celle-ci a considérablement élargi son lectorat, qui est passé de 31 500 à 37 700 adresses. Notre communauté Facebook continue de croître : 17 400 personnes suivent, aiment, commentent et partagent nos publications bilingues.



© Rico Kestler

Pro Natura Actif

En 2020, le nombre d'inscriptions à nos excursions journalières aurait à nouveau battu un record si le Covid-19 n'était pas venu bouleverser notre programme. Sur les 65 excursions initialement prévues, qui avaient récolté près de 700 inscriptions, seules 39 ont effectivement eu lieu, avec une participation de 359 personnes (2019 : 45, 656). Deux ont été menées en mode bilingue (all-fr). 26 excursions ont été annulées, dont 24 en raison du coronavirus et deux en raison d'un délai de report trop court ou d'un nombre d'inscriptions insuffisant. Les semaines de vacances en faveur de la nature ont également souffert de la pandémie : seules 13 des 20 semaines prévues ont pu se dérouler, avec une participation de 126 personnes (2019 : 20, 178). Cela représente 695 journées de travail bénévole (2019 : 990).

Notoriété

Objectifs 2020 : le degré de notoriété assisté de Pro Natura est de 94 % à la fin de l'année 2020.

En comparaison avec la valeur élevée (95 %) enregistrée l'année précédente, le degré de notoriété assisté de 2020 de Pro Natura se situe à 92 %, en deçà de la valeur cible.

Publications

- « Gemeinsam für vielfältige Wälder » (dépliant, réimpression)
- « Der Wolf ist zurück » (dépliant, réimpression)
- « Wildnis – mehr Freiraum für die Natur ! » / « Espaces sauvages – plus de place pour la nature ! » (dépliant, nouvelle édition)
- « Schmetterlinge im Garten » / « Des papillons dans son jardin » (dépliant, réimpression)
- « Der Bär kehrt heim » / « L'ours de retour chez lui » / « Il ritorno dell'orso » (dépliant, réimpression)
- Poster « Le chat sauvage – animal de l'année 2020 »

Publications soutenues par Pro Natura

- Marent, Thomas, « Die schönsten Insekten der Schweiz » (livre de photos)

Boutique Pro Natura (best-sellers)					
Livres		Brochures		Actions	
Du bist nicht allein, kleiner Aletschfloh	85	Pro Natura Pratique - Prairies fleuries (édition en allemand)	328	Set de plantes sauvages	989
Die schönsten Insekten der Schweiz	84	Hors-série magazine 2020 Chat sauvage	279	Pots de miel	339
Wildnis vor deiner Haustür	76	Hors-série magazine 2018 Hermine (édition en allemand)	72	Hôtels à abeilles sauvages	279

Membres et donateur·trice·s

Objectifs 2020: nous comptons environ 175 000 membres et 25 000 donatrices et donateurs actifs. Les relations avec les membres ainsi qu'avec les donatrices et donateurs sont renforcées et s'appuient désormais sur un concept.

Membres

Le nombre de membres a légèrement augmenté pour atteindre 170 480 (année précédente : 168 991). La pandémie a freiné nos activités de promotion de l'association sur une période de plus de trois mois. Nous avons réduit notre investissement sur les stands et collaboré pour la première fois avec trois « dialogueurs » travaillant exclusivement pour Pro Natura.

En Suisse romande, l'Association a recruté un nombre particulièrement important de membres par démarchage « porte-à-porte ». Nous renforçons la communication avec les membres existants. L'augmentation de la contribution annuelle minimale a été bien acceptée. Les membres de Pro Natura sont toujours plus nombreux à régler leur cotisation par prélèvement automatique. Nous notons une hausse très nette de la proportion de « membres privilégié », qui se montrent particulièrement généreux.

Membres d'honneur

Ella Schnorf-Schmid, membre d'honneur de Pro Natura depuis 1978, est décédée en août 2020 dans sa centième année. Passionnée de nature et d'ornithologie, elle a créé avec son mari la fondation J. P. Schnorf, qui entretient notamment le domaine de La Sauge au bord du lac de Neuchâtel.

Participation politique

Objectifs 2020: Pro Natura fait en sorte que davantage de personnes soient motivées à exercer leurs droits politiques dans le sens de la nature.

Grâce à une vaste campagne pour le rejet de la loi sur la chasse, Pro Natura est parvenue, avec d'autres associations, à mobiliser de nombreuses personnes et à les amener à s'engager pour

une meilleure protection de notre faune sauvage. Pro Natura a activement contribué à l'acceptation par le peuple suisse de l'initiative pour des multinationales responsables, initiative malheureusement rejetée à une courte majorité par les cantons. Nous avons sensibilisé les citoyennes et citoyens au fait que les multinationales ayant leur siège en Suisse doivent assumer leurs responsabilités vis-à-vis de l'environnement et des droits humains également à l'étranger.

Numérisation

Objectifs 2020: grâce à un système de paiement en ligne, il devient très facile de faire des dons à Pro Natura. La communication avec nos groupes cibles peut s'effectuer sur des supports numériques si désiré. Le nouveau CRM (Customer Relationship Management) permet d'automatiser autant que possible les flux d'information à destination des membres et des donatrices et donateurs. L'intégration du CRM et des offres et processus en ligne (commandes, dons, correspondance) se poursuit. Une plateforme numérique est mise en place pour simplifier et dynamiser les échanges entre les collaborateur·trice·s, les bénévoles, les membres honorifiques, les sections et le Secrétariat central.

Si la numérisation à l'interne a nettement progressé sous l'effet de la pandémie, les capacités en personnel ont manqué pour gérer les autres processus de numérisation. À la fin de l'année, un poste temporaire a été créé pour mener à bien plusieurs projets importants tels que la modernisation de la boutique en ligne et le développement de canaux numériques de paiement. Les travaux préliminaires pour la mise en route du nouveau CRM ont été à nouveau retardés, mais s'achèveront vraisemblablement au premier semestre 2021 avec la migration vers la nouvelle base de données. L'échange interne entre les collaboratrices et collaborateurs des sections et le Secrétariat central s'est effectué en grande partie par des canaux numériques.

Finances et recherche de fonds

Clôture des comptes

Les revenus des actions de récolte de fonds et des prestations effectuées atteignent 32 mio CHF, ce qui représente une diminution de 22 % par rapport à l'année précédente (2019: 40,8 mio CHF). Celle-ci s'explique principalement par une diminution des legs qui, avec un montant de 8,3 mio CHF, présentent un total nettement moins élevé que l'année précédente (2019: 18,6 mio CHF). En revanche, le produit des cotisations a augmenté de 14 % et s'élève à 12,7 mio CHF. Une hausse de 4 % est également mesurée du côté des dons, dont la somme atteint 8,8 mio CHF. Malgré une année boursière chahutée, l'exercice se conclut par un très bon résultat financier, puisqu'il a généré un bénéfice de 2 mio CHF.

Un montant total de 1,5 mio CHF a été prélevé sur le capital lié et des recettes affectées ont été attribuées pour 6,4 mio CHF. Le capital lié a ainsi augmenté de 4,9 mio CHF. La somme prélevée sur le capital de réserve libre n'excède pas 180 500 CHF. Un excédent de dépenses de 1,8 mio CHF résultant de l'augmentation du capital lié a été soustrait du capital libre, ramenant celui-ci à 41,7 mio CHF.

Développement financier de l'Association centrale 2016-2020 (mio CHF)

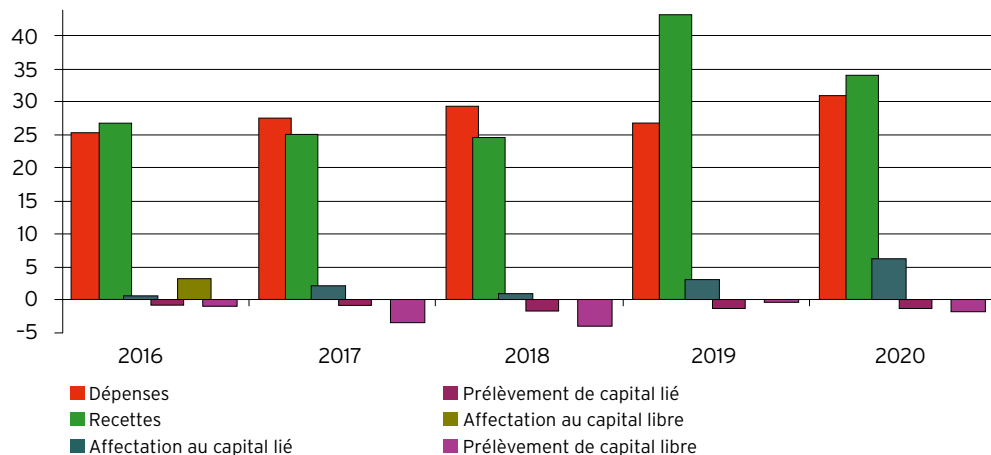

Organes et personnel

Conseil des délégués

En plus des affaires courantes telles que l'adoption du rapport annuel et des comptes annuels pour l'année précédente ou le budget pour l'année suivante, le Conseil des délégués a décidé de recommander l'acceptation de la loi révisée sur le CO₂ en cas de référendum. Il a également décidé que Pro Natura prendrait position contre l'accord de libre-échange de l'AELE avec l'Indonésie en recommandant un non lors des votations. Les délégués ont enfin approuvé la révision des statuts de trois sections (SO, NW/OW, UR).

Comité central

Le Comité central a approuvé la révision complète des statuts, préparée par un groupe de travail, et l'a adoptée après consultation dans les sections. Le Comité central a décidé de réexaminer et d'actualiser la position de Pro Natura concernant les réserves naturelles, consignée dans le document «Point de vue sur les réserves naturelles». L'adoption du «Concept structurel Jeunesse» renforce les bases sur lesquelles s'appuient l'Association centrale et les sections dans leur travail avec les jeunes. Le Comité central a défini les principes régissant la vente des propriétés léguées à Pro Natura. Au chapitre des décisions financières, il a notamment voté le financement de la première phase de mise en œuvre de sept actions régionales «Lièvre & Cie» de 2021 à 2024.

Sections

Le nouveau séminaire proposé aux présidentes et présidents de sections a rencontré un écho réjouissant avec la participation de 17 sections. Les thèmes abordés lors de cette première édition étaient les objectifs stratégiques de Pro Natura, la collaboration entre les sections et l'Association centrale, le fonctionnement du Secrétariat central et les services que celui-ci propose aux sections. La rencontre des secrétariats des sections a été l'occasion d'échanger sur la collaboration et la répartition des tâches entre les chargé·e·s d'affaires, les présidences et les comités des sections.

En 2020, les secrétariats des 23 sections de Pro Natura employaient en moyenne 97,6 personnes avec un contrat à durée indéterminée et 15 personnes avec un contrat à durée déterminée (stagiaires, emplois saisonniers, etc.) (2019 : 81,5 et 17,9). Cela correspond à une moyenne de 62,2 postes à plein temps (2019 : 55,1).

Le personnel de CreaNatura Argovie a été transféré à la section argovienne de Pro Natura. Cela explique l'augmentation soudaine des postes à plein temps et du nombre moyen de collaboratrices et collaborateurs par rapport à l'année précédente.

Présidences des sections

Nomination	Démission
AG Isabel Häberli (a.i.)	AG Matthias Betsche

Collaboratrices et collaborateurs des sections

Arrivées	Départs	Jubilés
AG Matthias Betsche	AG Sonja Wenger	FR José Collaud, 30 ans
AG Tabea Bischof	BE Daniel Grossmann	SG/AI/AR Christian Meienberger,
AG Ursina El Samra	GE Simona Da Giau	20 ans
AG Marianne Rutishauser	NE Cédric Jacot	SO Ariane Hausammann, 10 ans
AG Marlis Stocker	TI Christian Bernasconi	TG Stephan Lüscher, 10 ans
AG Sonja Wenger	VD Anouk Eggimann	TI Andrea Persico, 15 ans
AG Julia Zuberbühler	VD Anne-Claude Schaub	UR Pia Tresch, 25 ans
BL Thomas Fabbro	Plumettaz Clot	
BL Thomas Zbinden		
FR Stéphanie Chouleur		
GE Sarah Golaz		
GE Sylvain Guerry		
GE David Leclerc		
NE Antonin Jaquet		
SZ Heidi Schuler		
TI Serena Britos		
TG Daniel Köppel		
VS Eglantine Chappuis		

Secrétariat central

La situation particulière engendrée par le coronavirus a placé le personnel du Secrétariat central devant de grands défis. De nouvelles formes de collaboration ont dû être testées et mises en œuvre dans un temps très bref; des procédures éprouvées ont été repensées pour s'adapter à la nouvelle donne.

En 2020, le Secrétariat central a employé en moyenne 94 personnes avec un contrat à durée indéterminée et 22,2 personnes avec un contrat à durée déterminée (stagiaires, emplois saisonniers, etc.) (2019 : 90 et 13,7). Cela correspond en moyenne à 81,1 postes à plein temps (2019 : 70,9). En moyenne, 78,6 personnes ont travaillé sur le site de Bâle, 26,6 sur celui de Champ-Pittet et 11,2 au Centre Pro Natura d'Aletsch.

La hausse du nombre d'engagements temporaires et du nombre moyen d'engagements permanents entre 2019 et 2020 s'explique par la rénovation du centre Pro Natura d'Aletsch, qui avait causé en 2019 une diminution temporaire de l'effectif du personnel.

Jürg Rohner, ancien secrétaire central de Pro Natura, est décédé le 7 février. Le géographe avait dirigé le Secrétariat central de 1987 à 1993. Il était resté très lié à Pro Natura, tant sur le plan professionnel que personnel.



© Raffaella Kump

Collaboratrices et collaborateurs du Secrétariat central

Arrivées	Départs	Jubilés
Maurus Bamert	Claudia Berger (apprentie)	Jan Gürke, 10 ans
Rahel Boss	Milena Griffiths	Lesly Helbling, 10 ans
Aurélia Charlet (apprentie)	Layne Meinich	Urs Leugger, 20 ans
Claudio Cortini	Ursina Toscan	Susanna Meyer, 20 ans
Anouk Racine		Katherina Rigassi, 10 ans
Tiffanie Steiner		Caroline Spicher, 20 ans
		Ursina Toscan, 10 ans
		Judith Zoller, 10 ans



Coopération avec des organisations partenaires

Coopération à l'échelon national

Chaque fois que cela s'avère possible, Pro Natura cherche à coopérer et à créer des synergies avec d'autres organisations de protection de la nature, de l'environnement et du paysage. Le réseau national le plus important est l'*Alliance Environnement*, qui discute des questions actuelles liées à l'environnement, adopte des positions et coordonne les activités. Pro Natura s'inscrit également dans d'autres réseaux aux thèmes spécifiques tels que l'*Alliance Eau*, l'*Alliance agricole* et l'*Alliance climatique*. Une association a été créée pour la campagne en vue du référendum contre la loi sur la chasse et Pro Natura en a géré le secrétariat. Pro Natura assure également le secrétariat de l'association «Pour la nature, le paysage et le patrimoine bâti», responsable des activités en lien avec les initiatives sur la biodiversité et le paysage. De nombreux réseaux et groupements sont actifs en politique, dans l'éducation et dans la protection de la nature sur le terrain.

Coopération internationale

Au niveau international, Pro Natura collabore activement avec ses principaux partenaires au sein de la fédération des Amis de la Terre International, au comité duquel elle siège. Pro Natura a mené un important travail de lobby aux côtés de la fédération, pour promouvoir une stratégie de la biodiversité globale et efficace à partir de 2020. En raison de la pandémie, le processus d'élaboration du nouveau «cadre global» n'est pas encore achevé. En lien avec la problématique de la surconsommation des ressources naturelles, Pro Natura s'est engagée dans un nouveau projet des Amis de la Terre International pour s'opposer aux systèmes agro-industriels (monocultures) destructeurs des forêts. Le projet, d'une durée de quatre ans, sera mis en œuvre par des organisations de notre réseau dans différents pays du Sud mondial, en collaboration avec «Brot für alle / Pain pour le prochain» avec laquelle Pro Natura assure le financement du projet.

Annexes

Bilan et comptes	38/39
Sponsors, donatrices et donateurs	40
Effectif des membres	42
Membres du Conseil des délégués	43
Membres du Comité central	45
Adresses des sections de Pro Natura	46
Adresses du Secrétariat central	48
Organigramme du Secrétariat central	49

Bilan

en 1000 CHF	31.12.2019	31.12.2020
Actifs		
Liquidités	6 204	7 609
Créances	878	624
Provisions	40	54
Actifs transitoires	641	390
Actif circulant	7 763	8 677
Placements financiers	43 602	47 359
Placements matériels	6 862	7 400
Immobilisations corporelles immeuble hors exploitation	4 498	2 716
Actif immobilisé	54 962	57 475
Total actifs	62 725	66 152
Passifs		
Capitaux étrangers à court terme	3 010	3 508
Capitaux étrangers à long terme	–	–
Fonds et capital généré	15 996	20 895
Capital de l'organisation	43 719	41 749
Total passifs	62 725	66 152

Les comptes détaillés peuvent être consultés sous www.pronatura.ch ou commandés auprès du Secrétariat central (tél. 061 317 91 91).

Pro Natura est reconnue par Zewo.



Comptes de résultat

en 1000 CHF	31.12.2019	31.12.2020
Produit des collectes	38 195	29 849 ¹
Produit des prestations	2 608	2 147 ^{2,3}
Total produits	40 803	31 996
Campagnes	-532	-641
Protection de la nature au plan politique	-2 344	-5 029
Protection de la nature au plan pratique	-5 123	-5 141
Éducation à l'environnement	-3 639	-4 482
Communication	-2 603	-2 253
Sections	-5 779	-6 084
Recherche des fonds	-4 940	-4 949
Administration	-1 932	-2 444
Total charges	-26 892	-31 023
Résultat d'exploitation	13 911	973
Produits d'activités annexes	2 345	1 955
Résultat avant attributions et prélèvements	16 256	2 928
Prélèvements sur fonds et capital généré	1 468	1 479
Affectations à des fonds et au capital généré	-3 064	-6 378
Résultat avant affectations/prélèvements internes	14 660	-1 971
Prélèvements internes sur capital libre	0	1 971
Affectations internes au capital libre	-14 660	
Résultat après affectations/prélèvements	0	0

¹ Dont CHF 115 000 de la Loterie Romande pour différents projets.

² Dont CHF 345 347 de l'Office fédéral de l'environnement OFEV (service public 245 347, formation continue 100 000).

³ Dont CHF 126 843 de la contribution fédérale pour le soutien des activités jeunesse extrascolaires (OFAS).

Total charges

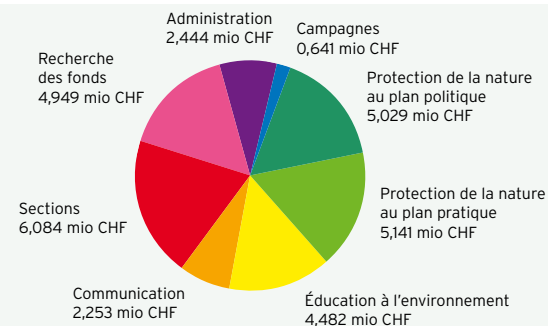

Dons pour projets de Pro Natura

**Dons destinés aux réserves naturelles et dons pour divers projets de Pro Natura
(plus de 3000 CHF, par ordre alphabétique)**

A ACATIS Fair Value Investment AG, Walzenhausen; Albert Rupper-Stiftung, Bottmingen; Almut Iken Stiftung, Hamburg; Altman Monique, Benglen; Angehrn-Rickenbach Peter, Böckten; Arthur-Widmer-Stiftung, Schönenberg ZH

B Biedermann Mantel Stiftung, Küsnacht; BKW Energie AG, Bern; Born Madeleine, Basel; Bruno und Gisèle Maestri-Flück Stiftung, Aarau; Bucher Dora, Steinhausen; Bühlmann Josefina, Bremgarten; Büli Apotheke Parfümerie, Bülach

C Callistemon Laevis Stiftung, Zürich; Carl Weber-Recoullé-Stiftung für Bergbauern-Hilfe, Küsnacht

D Däster-Schild Stiftung, Grenchen; Debrunner Annetta, Erlinsbach; Delinat AG, St. Gallen; Dora Aeschbach-Stiftung, Aarau; Duvanel Laurent et Valérie, La Tour-de-Peilz

E Eliseum Stiftung, Vaduz; Emanuel und Oscar Beugger-Stiftung, Basel; Emery Kroemer Nathalie, Zürich; EnBAG AG, Brig; Ernst Göhner Stiftung, Zug

F Fleischmann Martin, Spiez; Fondation d'aide sociale et culturelle, Lausanne; Fondation Philanthropia, Genève; Fondation suisse pour la recherche en Sciences, Lausanne; Fondazione Montarina, Lugano; Freitag Pierre, Pully

G Garland Christopher et Susan, Corsier; Gauch Ursula, Luzern; Gemeinde Riederalp, Ried-Mörel; Gigaud Yvonne, Wettswil; Glatz Kathrin, Riehen; Graf Thomas, Horw; Grütter Andreas, Bern; Gurtner Christian, Greifensee

H Herren Barbara et Roger, Rizenbach; Holzer Annemarie, Genève; Hug Piero et Christiane, Dietfurt; Hunziker Patrik, Küttigen

I Interadvice Anstalt Uniscientia Stiftung, Vaduz

J Jacot Robert et Lotti, Uster; Jean Wander Stiftung, Bern; Jürg und Dorothea Wagner Stiftung, Ebnat-Kappel

K Koechlin Peter, Basel; Kräuchi Werner et Hanna, Kirchdorf AG

L Loterie Romande, Sitten; Löw Simon, Baden; Löwenfels Partner AG, Luzern

M Marinitri AG, Baar; Marti Engineering AG, Mitlödi; Marti-Schindler Thomas, Sool; Matti Dieter, Zürich

N Naef Margot, Genève; Nägeli Harald, Zürich

O Otto Gamma-Stiftung, Zürich

P Peter und Anne Koechlin-Stiftung, Bern; Pieren Erich + Ruth, Lyssach; Pflichta-Weibel Beatrice + Christian, Zug

R Rohner Hermann, Unterengstringen; Ruth Baumer-Stiftung, Zürich; Ryser Hans-Caspar, Marthalen

S Schlossacker Stiftung, Basel; Schoellhorn Stiftung, Winterthur; Soda Fresh Schweiz AG, Seon; Steffen Gysel-Stiftung für Natur- und Vogelschutz, Winterthur; Steudler Press AG, Basel; Stöcklin Mischa, Meilen; Strupler Markus, Flawil

U UK Online Giving Foundation, Cirencester

V Vanzwan A., Et S-Grafenhagen NL; veb.ch, Zürich; Vogel Franziska, Emmenbrücke; Völkel Stefan, Bern

W Walliser Keel Thomas + Karin, Romanshorn; Werner Dessauer Stiftung, Zollikon; Weibel Max, Pfaffhausen

Y Yvonne Jacob Stiftung, Zürich

Z Zigerli-Hegi-Stiftung, Bern; Zimmermann Silvia, Zug; Zurcher Elsbeth, Feigères; Züst Susanna, Zürich

Plus divers donateurs anonymes.

Legs et héritages

A-Z Angst Ruth, Berger Fritz, Binggeli Jörg und Regula, Bossard Wilfried, Bossert Thomas, Dutler Anny, Epprecht Emmy, Fondation Robert Charles, Gerhard Isaline, Himmel Ursula, Hofer Gertrud Selma, Hunziker Werner, Leonardi Rosmary, Ramel Peter, Rieder-Zickendraht Elisabeth Margrit, Rohner Jürg, Ryser Berta, Schneeberger Käthy, Schrauder Heidi, Schweizer Elise, Siegerist-Kuendig Ruth, Sterk Tanner Getrud, Stoiber Elsbeth, Stoll Martha, Suter Mirza, Tanner Rudolf, Tschanz-Fiebert Christa Ise Hedwig, Weber-Wehrli Doris, Wehrle Therese; Würigler Hans Ulrich.

Effectif des membres

Canton	Effectif 1.1.2020	Effectif 1.1.2021	Changement		Membres en % popu- lation CH
			absolu	en %	
Appenzell Rhodes-Extérieures	1 614	1 517	-97	-6,0 %	2,74 %
Appenzell Rhodes-Intérieures	167	169	2	1,2 %	1,05 %
Argovie	14 774	13 700	-1 074	-7,3 %	2,00 %
Bâle-Campagne	9 718	8 995	-723	-7,4 %	3,11 %
Bâle-Ville	4 688	4 506	-182	-3,9 %	2,30 %
Berne	23 771	23 249	-522	-2,2 %	2,24 %
Fribourg	6 560	5 989	-571	-8,7 %	1,86 %
Genève	7 428	6 963	-465	-6,3 %	1,38 %
Glaris	1 051	934	-117	-11,1 %	2,30 %
Grisons	3 767	3 423	-344	-9,1 %	1,72 %
Jura	1 988	1 780	-208	-10,5 %	2,42 %
Lucerne	7 082	7 465	383	5,4 %	1,81 %
Neuchâtel	4 143	6 163	2 020	48,8 %	3,49 %
Nidwald	708	659	-49	-6,9 %	1,53 %
Obwald	685	644	-41	-6,0 %	1,70 %
Saint Gall	7 524	7 014	-510	-6,8 %	1,37 %
Schaffhouse	2 384	2 175	-209	-8,8 %	2,64 %
Schwyz	1 617	1 581	-36	-2,2 %	0,99 %
Soleure	7 486	6 580	-906	-12,1 %	2,39 %
Tessin	2 255	2 212	-43	-1,9 %	0,63 %
Thurgovie	3 744	5 817	2 073	55,4 %	2,08 %
Uri	698	631	-67	-9,6 %	1,72 %
Vaud	18 528	20 600	2 072	11,2 %	2,56 %
Valais	4 292	3 786	-506	-11,8 %	1,10 %
Zoug	2 630	2 362	-268	-10,2 %	1,85 %
Zurich	28 931	30 910	1 979	6,8 %	2,01 %
Liechtenstein	118	111	-7	-5,9 %	
Étranger	640	545	-95	-14,8 %	
Total	168 991	170 480	1 584	0,9 %	

Membres du Conseil des délégués

Période des mandats 1.7.2018-30.6.2022

(janvier 2021)

Argovie	Andreas Grünig, Baden Isabel Häberli, Zürich Matthias Meier, Brugg Urs Thomas Strebel, Bremgarten
Bâle-Campagne	Christoph Jenni, Pratteln Sabine Lerch, Reinach Ruedi Spinnler, Binningen
Bâle-Ville	Oliver Balmer, Binningen Hansruedi Dietrich, Basel
Berne	François Gauchat, Prêles Bruno Hostenstein, Bern Bruno Lobsiger, Pieterlen Johanna Schoop, Lausanne Regula Sommer, Thun Verena Wagner, Hilterfingen Paul Zaugg, Madiswil
Fribourg	Jérémy Gonthier, Zürich Jacques Studer, Fribourg Marc Vonlanthen, Fribourg
Genève	Anne Briol Jung, Plan-les-Ouates Huguette Dunant, Thônex Jacques Thiébaud, Genève
Glaris	Markus Bissig, Glarus
Grisons	Renata Fulcri, Chur
Jura	Sabrina Joye, Saignelégier
Lucerne	Magdalena Arnold, Ebikon Anna Glanzmann, Luzern
Neuchâtel	Adrienne Godio, Chézard-Saint-Martin Daniel Ston, Neuchâtel
Nidwald/Obwald	Andy Wyss, Jona
Saint-Gall/Appenzell	Philipp Bendel, Wienacht-Tobel Bea Egger Indermaur, Trogen Lukas Tobler, Wolfhalden
Schaffhouse	Raphael Mettler, Ramsen
Schwyz	Albert Blarer, Lachen

Soleure	Nicole Hirt, Grenchen Max Jaggi, Olten
Tessin	Claudio Valsangiacomo, Coldrerio
Thurgovie	Toni Kappeler, Münchwilen Margit Steinlin, Wigoltingen
Uri	Trudy Bürgi-Anderhub, Zürich
Vaud	Stefan Imhof, Goppisberg Laurence Schneider, Chamoson
Valais	Alain Chanson, Eclépens Florian Meier, Moiry Jean Oberhaensli, Saint-Sulpice Sarah Schmid, Lausanne François Sugnaux, Blonay Erwin Weiss, Jongny
Zoug	Stéphanie Vuichard, Zug
Zurich	Gerhard Fischer, Bäretswil Mirjam Graf Baumann, Winterthur Fritz Hirt, Bachs Barbara Leuthold, Illnau Beat Monhart, Gossau Karin Sartori, Staufeu Annelies Stettler, Zürich Robert Zingg, Bonstetten

Membres du Comité central

Période des mandats 1.7.2018-30.6.2022

(janvier 2021)

Présidente	Ursula Schneider Schüttel Oberes Neugut 21, 3280 Murten
Vice-président I	Pascal Jacot-Guillarmod Chemin des Pinsons 13, 1012 Lausanne
Vice-présidente II	Helene Lischer Rue de Lausanne 49a, 1950 Sion
Membres	Denise Delapraz Schulhausweg 34, 1793 Jeuss Christoph Flory Stoppelstrasse 9, 5417 Untersiggenthal Leo Lorenzo Fosco Mühlezelgstrasse 44, 8047 Zürich Stefan Lauber Hallerstrasse 52, 3012 Bern Daniela Pauli Wiedingstrasse 44, 8055 Zürich Anea Schmidlin Gubelstrasse 61, 8055 Zürich Luca Vetterli Froschaugasse 9, 8001 Zürich

Adresses des sections

(avril 2021)

Pro Natura Aargau

Geschäftsstelle, Matthias C. Betsche, Pfrundweg 14, 5000 Aarau
Tel. 062 822 99 03, Fax 062 823 81 18, pronatura-ag@pronatura.ch

Pro Natura Basel

Geschäftsstelle, Thomas Schwarze, Gellertstrasse 29, 4052 Basel
Tel. 061 311 03 82, pronatura-bs@pronatura.ch

Pro Natura Baselland

Geschäftsstelle, Thomas Fabbro, Kasernenstrasse 24, 4410 Liestal
Tel. 061 921 62 62, Fax 061 923 86 51, pronatura-bl@pronatura.ch

Pro Natura Bern · Berne

Geschäftsstelle, Jan Ryser, Schwarzenburgstrasse 11, 3007 Bern
Tel. 031 352 66 00, pronatura-be@pronatura.ch
Secrétariat romand BE, Elisabeth Contesse, rue de la Printanière 40, 2720 Tramelan
Tél. 079 489 59 96, elisabeth.contesse@pronatura.ch

Pro Natura Fribourg · Freiburg

Secrétariat, Stéphanie Chouleur, rue Saint-Pierre 10, 1700 Fribourg
Tél./fax 026 422 22 06, pronatura-fr@pronatura.ch

Pro Natura Genève

Secrétariat, Olivia Spahni, chemin de Plonjon 4, 1207 Genève
Tél. 022 311 10 10, fax 022 311 10 39, pronatura-ge@pronatura.ch

Pro Natura Glarus

Geschäftsstelle, Barbara Fierz, Friedberg, 8755 Ennenda
Tel. 055 640 99 80, pronatura-gl@pronatura.ch

Pro Natura Graubünden · Grigioni · Grischun

Geschäftsstelle, Armando Lenz, Ottostrasse 25, 7000 Chur
Tel. 081 252 40 39, Fax 081 253 56 44, pronatura-gr@pronatura.ch

Pro Natura Jura

Secrétariat, Lucienne Merquin Rossé, rue de l'Hôpital 24, 2800 Delémont
Tél./fax 032 476 70 21, pronatura-ju@pronatura.ch

Pro Natura Luzern

Geschäftsstelle, Katja Dürst, Denkmalstrasse 1, 6006 Luzern
Tel. 041 240 54 55, pronatura-lu@pronatura.ch

Pro Natura Neuchâtel

Secrétariat, Yvan Matthey, rue Louis-Favre 1, 2000 Neuchâtel
Tél. 032 724 32 32, fax 032 724 28 80, pronatura-ne@pronatura.ch

Pro Natura Schaffhausen

Geschäftsstelle, Vanessa Wirz, Brauereistrasse 1, 8200 Schaffhausen
Tel. 052 620 41 26, pronatura-sh@pronatura.ch

Pro Natura Schwyz

Geschäftsstelle, Michael Erhardt, Rossbergstrasse 27, Postfach 9, 6410 Goldau
Tel./Fax 041 855 33 81, pronatura-sz@pronatura.ch

Pro Natura Solothurn

Geschäftsstelle, Ariane Hausammann, Florastrasse 2, 4500 Solothurn
Tel. 032 623 51 51, pronatura-so@pronatura.ch

Pro Natura St. Gallen-Appenzell

Geschäftsstelle, Christian Meienberger, Lehnstrasse 35, Postfach 103, 9014 St. Gallen
Tel. 071 260 16 65, Fax 071 260 16 69, info@pronatura-sga.ch

Pro Natura Thurgau

Geschäftsstelle, Markus Bürgisser, Hofplatz 4, 9220 Bischofszell
Tel. 071 422 48 23, Fax 071 422 12 23, pronatura-tg@pronatura.ch

Pro Natura Ticino

Geschäftsstelle, Serena Britos, viale Stazione 10, casella postale 2317, 6501 Bellinzona
Tel. 091 835 57 67, fax 091 835 57 66, pronatura-ti@pronatura.ch

Pro Natura Unterwalden

Geschäftsstelle, Seraina Bamert, Wicketli 14, 6055 Alpnach Dorf
Tel. 041 660 49 59, pronatura-uw@pronatura.ch

Pro Natura Uri

Geschäftsstelle, Pia Tresch-Walker, Alpbachhofstatt 13, Postfach 247, 6472 Erstfeld
Tel. 041 880 25 62, Fax 041 880 25 71, pronatura-ur@pronatura.ch

Pro Natura Valais · Wallis

Secrétariat, Jérémy Savioz, rue du Grand-Pont 22, 1950 Sion
Tél. 027 322 94 28, fax 027 322 94 23, pronatura-vs@pronatura.ch

Pro Natura Vaud

Secrétariat, Michel Bongard, boulevard de Grancy 56, 1006 Lausanne
Tél. 021 963 19 55, fax 021 963 19 56, pronatura-va@pronatura.ch

Pro Natura Zug

Geschäftsstelle, Franziska Schmid, Lüssiweg 8, 6300 Zug
Tel. 079 378 14 04, pronatura-zg@pronatura.ch

Pro Natura Zürich

Geschäftsstelle, Andreas Hasler, Wiedingstrasse 78, 8045 Zürich
Tel. 044 463 07 74, Fax 044 457 70 30, pronatura-zh@pronatura.ch

Adresses du Secrétariat central

Pro Natura

Dornacherstrasse 192, Postfach, 4018 Basel
Tel. 061 317 91 91, Fax 061 317 92 66
mailbox@pronatura.ch
pronatura.ch

Pro Natura, Secrétariat romand

Chemin de la Cariçaie 1, 1400 Cheseaux-Noréaz
Tél. 024 423 35 64, fax 024 423 35 79
secretariat.romand@pronatura.ch

Centre Pro Natura de Champ-Pittet

Chemin de la Cariçaie 1, 1400 Cheseaux-Noréaz
Tél. 024 423 35 70, fax 024 423 35 78
champ-pittet@pronatura.ch

Pro Natura Zentrum Aletsch

Villa Cassel, 3987 Riederalp VS
Tel. 027 928 62 20, Fax 027 928 62 23
aletsch@pronatura.ch

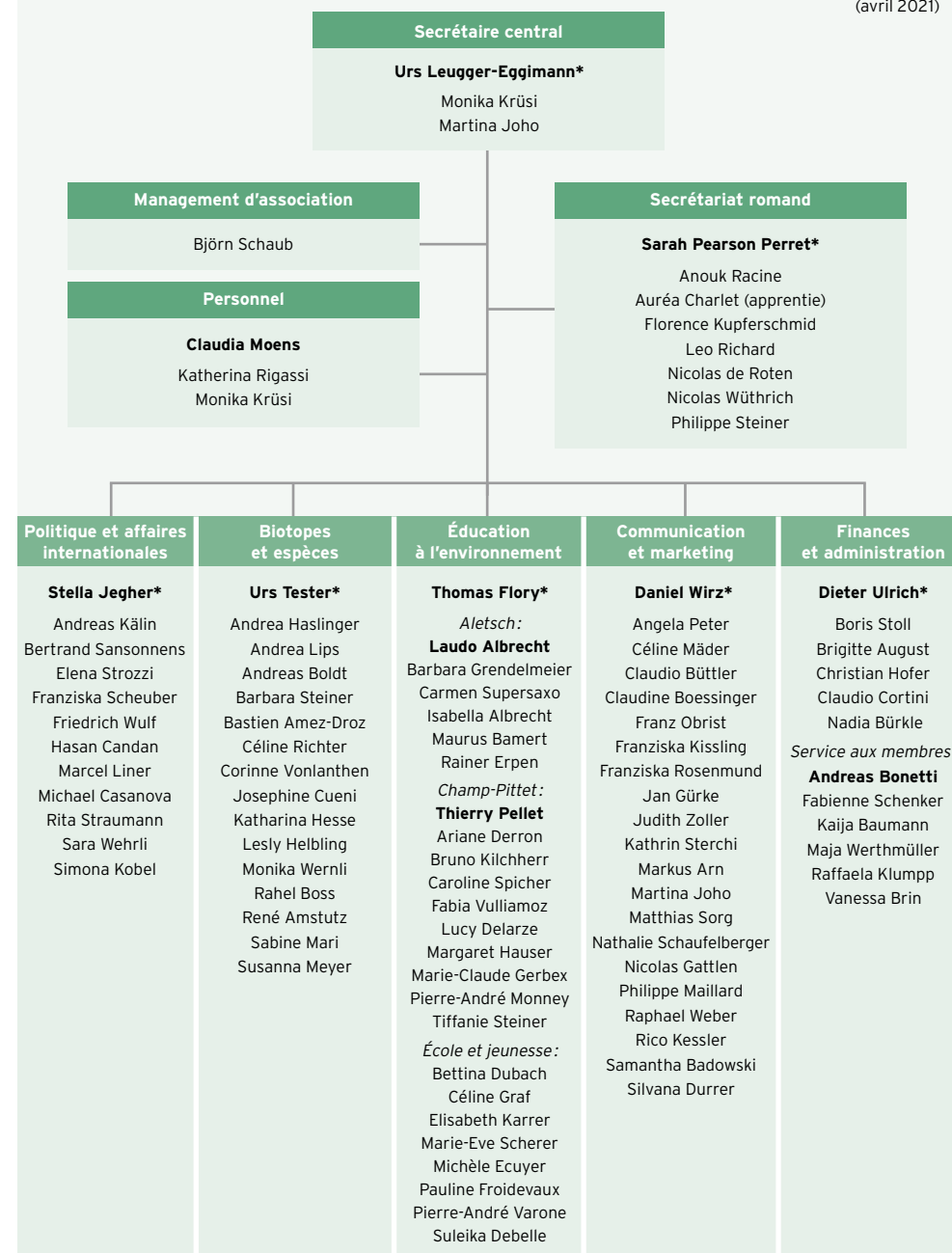

Organigramme du Secrétariat central

(avril 2021)



* Membre de la Direction.

Pro Natura, Dornacherstrasse 192
Postfach, CH-4018 Basel
Tel. +41 61 317 91 91, Fax +41 61 317 92 66
mailbox@pronatura.ch
pronatura.ch

Suivez-nous:
 facebook.com/pronatura
 @pronaturach

Compte pour dons CH11 0900 0000 4000 0331 0

112^e rapport d'activités de Pro Natura

Tirage: 150 exemplaires

© Pro Natura, mai 2021

Adopté par le Conseil des délégués le 24 avril 2021

Mise en page: Steudler Press AG, Basel
Imprimé sur papier 100 % recyclé



Succès pour la protection de la nature dans les urnes

Le 27 septembre 2020, les citoyen-ne-s suisses ont rejeté une révision ratée de la Loi sur la chasse (LChP). Pro Natura s'est beaucoup investie dans le référendum. La victoire envoie un signal clair pour une meilleure protection des espèces menacées en Suisse.